

BOE16\*  
BOEB6\*  
BOEW6\*  
BCCW6\*  
BOES6\*

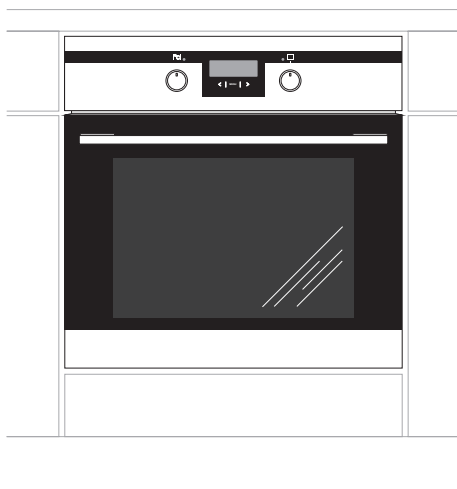

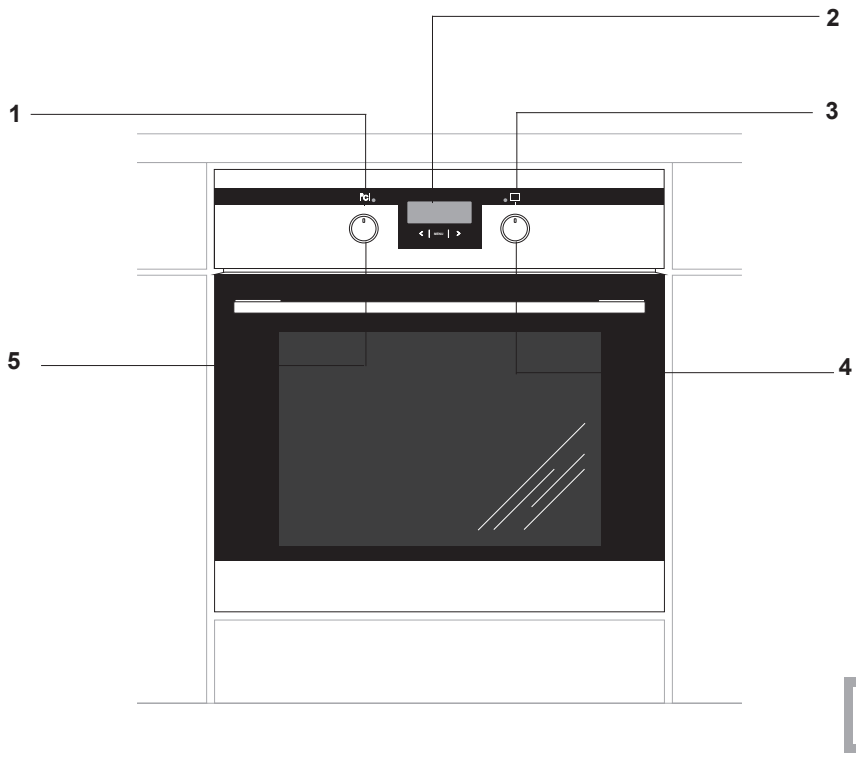

**1a**

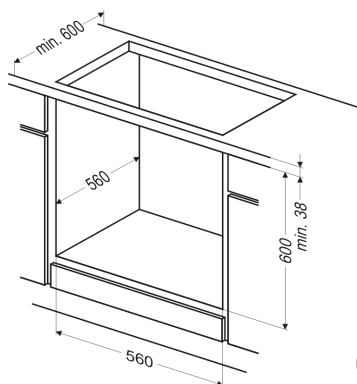

**2a**

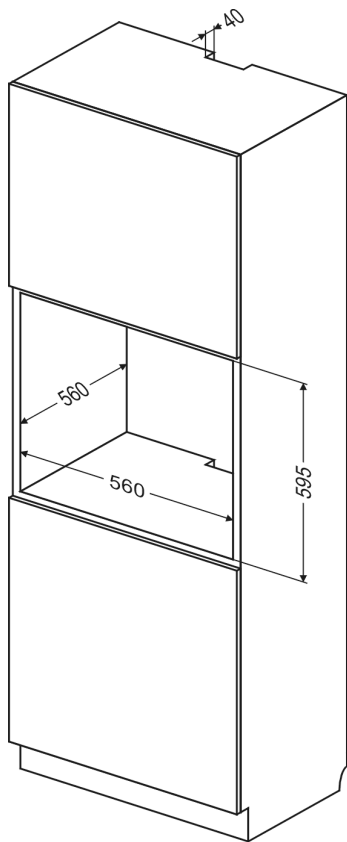

2b

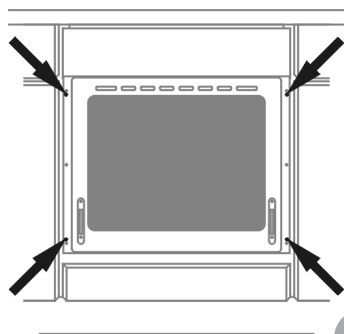

2c

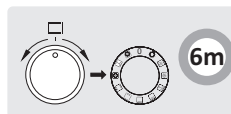
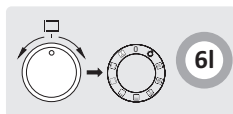
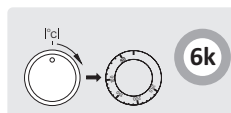
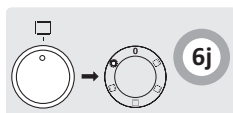
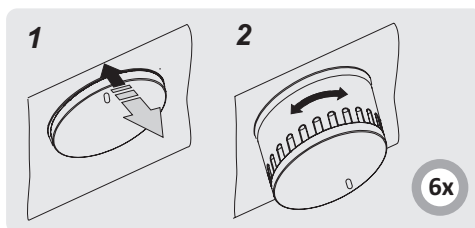
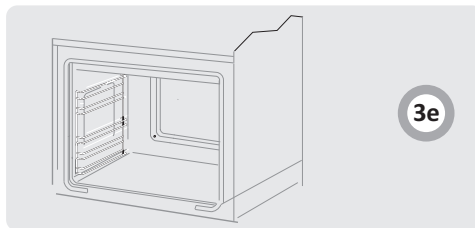
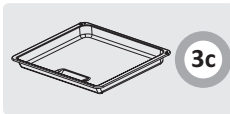
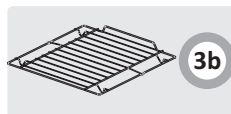
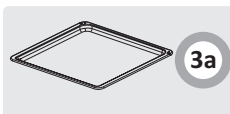

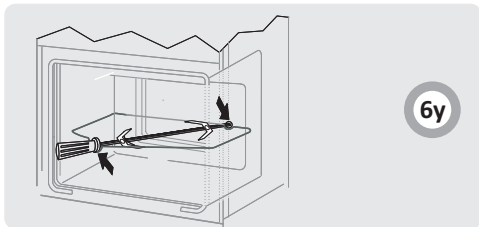

6y

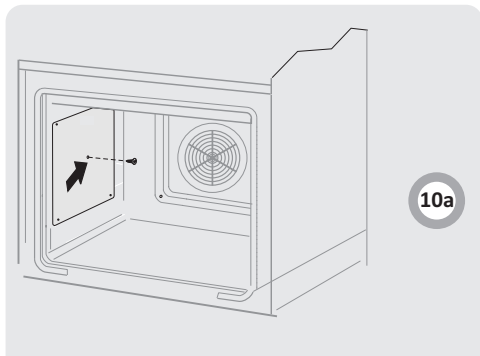

10a

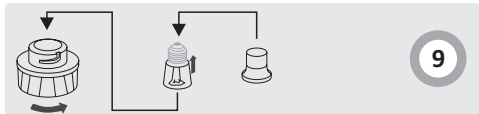

9

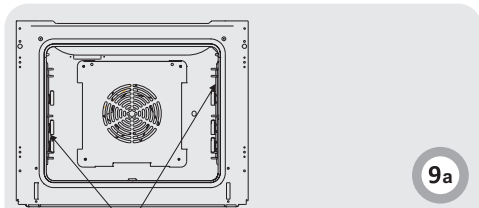

9a

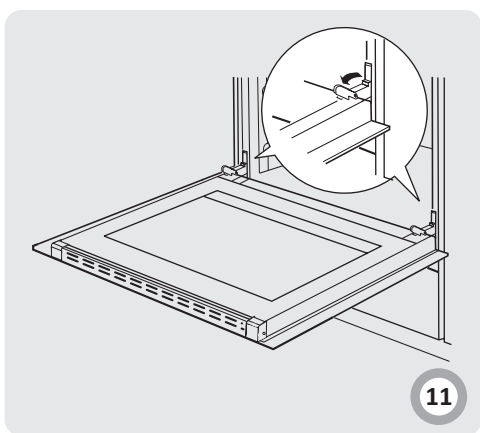

11

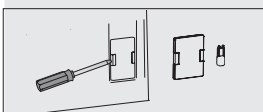

Освещение духовки

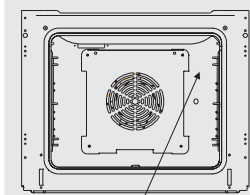

Освещение духовки

9b

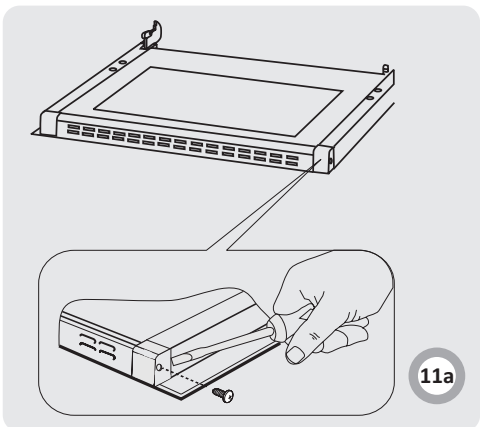

11a

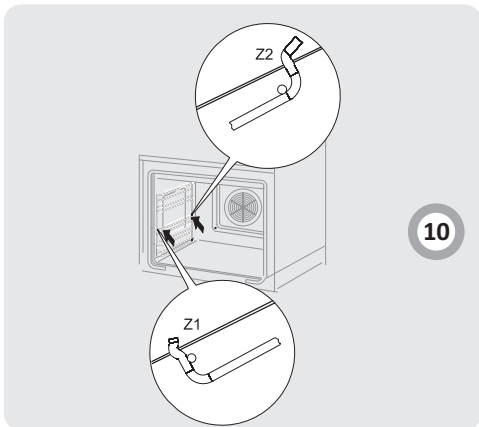

10

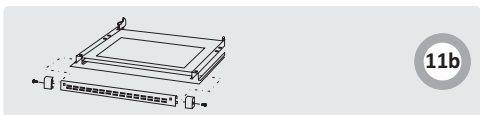

11b

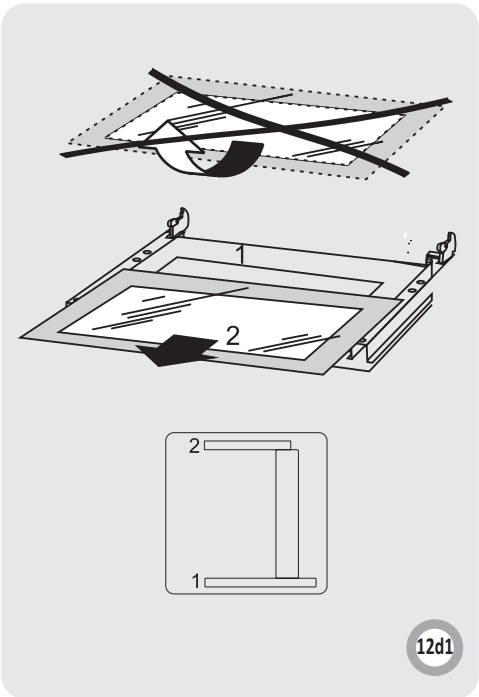
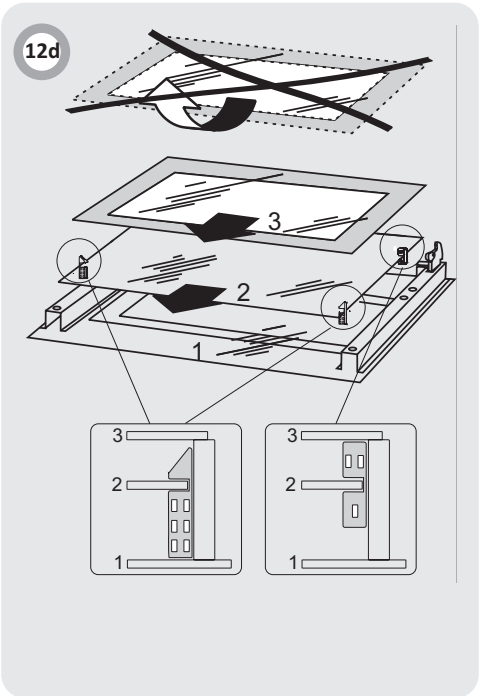
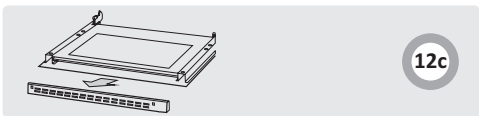
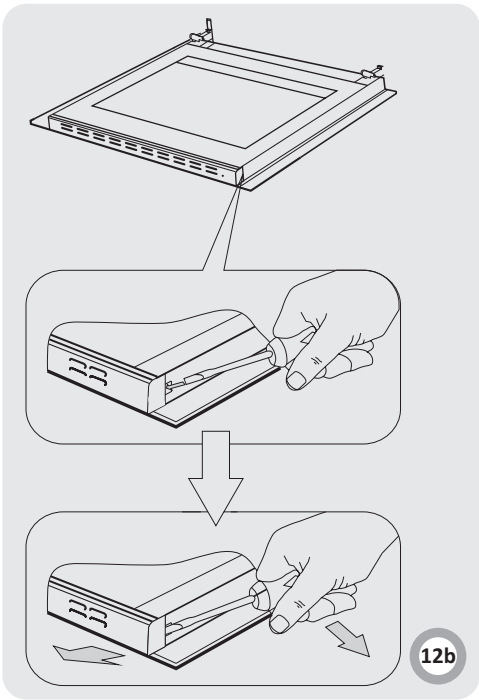
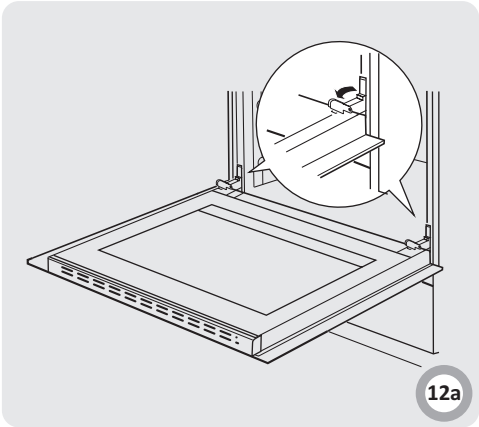
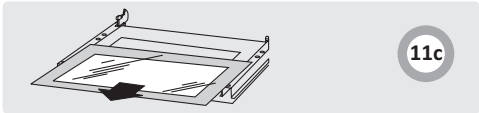

Firmas „Hansa” ražotās cepeškrāsns priekšrocība ir tās vieglā lietošana un lieliskā efektivitāte. Pēc iepazīšanās ar lietošanas instrukciju, cepeškrāsns lietošana Jums neradīs nekādas problēmas. Pirms cepeškrāsns iepakošanas fabrikā, tiek rūpīgi pārbaudīta gan to funkcionalitāte, gan drošība. Lūdzu, pirms ierīces ieslēgšanas, rūpīgi izlasiet lietošanas instrukciju. Drošības instrukcijas norādījumu ievērošana pasargās Jūs no nevēlamām ierīces lietošanas sekām. Lietošanas instrukcija ir jāsauglabā un jāuzglabā tā, lai tā vienmēr būtu pa rokai. Rūpīgi ievērojiet drošības instrukcijas norādījumus, lai izvairītos no negadījumiem.

### Uzmanību!

Cepeškrāsns lietošanu sākt tikai pēc iepazīšanās ar drošības instrukcijas norādījumiem. Cepeškrāsns paredzēta izmantošanai mājāsaimniecības vajadzībām. Ražotājs patur tiesības veikt izmaiņas, kas neietekmē iekārtas darbību.

## SATURA RĀDĪTĀJS

PAMATINFORMĀCIJA	6
KĀ TAUPĪT ENERGIJU?	6
NORĀDĪJUMI PAR LIETOŠANAS DROŠĪBU	7
IZSTRĀDĀJUMA RAKSTUROJUMS	9
UZSTĀDĪŠANA	10
APKALPE	11
CEPSANA CEPEŠKRĀSNĪ – PRAKTISKI PADOMI	16
CEPEŠKRĀSNS TĪRĪŠANA UN KOPSANA	19
PASĀKUMI AVĀRIJAS SITUĀCIJAS	21
TEHNISKIE PARAMETRI	21

## KĀ TAUPĪT ENERGIJU?



Kas patērē enerģiju atbildīgi, rūpējas ne tikai par ģimenes budžetu, bet arī sargā apkārtējo vidi. Tādēļ palīdzēsim un ietaupīsim elektroenerģiju! Tas ir iespējams sekojoši:

- **Izvairieties no nevajadzīgas „ielūkošanās pagatavojamā ēdiena traukā”.** Neatveriet bez vajadzības cepeškrāsns durvis.
  - **Izmantojiet cepeškrāsni tikai lielāka daudzuma ēdiena pagatavošanai.** Gaļu līdz 1 kg ekonomiskāk ir pagatavot katlā uz virtuves plīts virsmas.
  - **Cepeškrāsns atlikušā siltuma izmantošana.** Pagatavošanas laikam, kas ilgāks par 40 minūtēm izslēdziet cepeškrāsni 10 minūtes pirms gatavošanas beigām.
  - **Rūpīgi aizveriet cepeškrāsns durvis.** Siltums tiek zaudēts netīrumu dēļ, kas atrodas cepeškrāsns durvju blīvgumijās. Netīrumus ieteicams iztīrīt pēc kātras lietošanas reizes.
  - **Neuzstādiel cepeškrāsni tiešā dzesēšanas iekārtu/saldētavu tuvumā.** So ierīču dēļ elektroenerģijas patēriņš stipri pieaug.
- Uzmanību!** Programmētāja izmantošanas gadījumā iestatiet īsāku ēdiena pagatavošanas laiku.



Transportēšanas laikā iekārta ir nodrošināta pret bojājumiem, kas varētu rasties caur iesaiņojumu. Pēc izsaiņošanas, lūdzam, atbrīvojies no iepakojuma materiāliem, nepiesārņojot apkārtējo vidi.

Visi iepakojuma laikā izmantotie materiāli ir apkārtējai videi nekaitīgi, 100% nododami pārstrādei un marķēti ar nepieciešamajiem simboliem. **Uzmanību!** Iepakojuma materiālus (polietilēna maisiņi, putuplasta gabalini, utt.) izsaiņošanas laikā, lūdzam, uzglabāt atstātus no bērniem.



Ierīce ir marķēta ar Eiropas Savienības direktīvu 2012/19/EK un Polijas likumu par nolietotajām elektriskajām un elektroniskajām iekārtām - pārsvītrots atkritumu konteineru simbols.

Šāds simbols uz produkta vai tā iepakojuma norāda, ka šo produktu nedrīkst izmet saimniecības atkritumos.

Lietotājs ir atbildīgs par iekārtu nodošanu attiecīgos elektrisko un elektronisko iekārtu savākšanas punktos pārstrādāšanai vai personai, kas ir atbildīga par šādu iekārtu savākšanu. Iekārtu savācēji, tai skaitā vietējie savākšanas punkti, veikali un pašvaldību vienības, veido atbilstošu sistēmu šādu iekārtu nodošanai.

Nodrošinot pareizu atbrīvošanos no šī produkta, jūs palīdzēsiet izvairīties no potenciāliem negatīvam sekām apkārtējai videi un cilvēka veselībai, kuras iespējams izraisīt, nepareizi izmetot atkritumos šo produktu.

**Uzmanību.** Ierīce un tās komplektā pieejamās daļas lietošanas laikā sakarst. Pieskaroties sildelementiem, jāievēro īpaša piesardzība. Bērniem, kuri jaunāki par 8 gadu vecumu, nevajadzētu uzturēties ierīces tuvumā, ja vien tas nenotiek pieaugušo personu uzraudzībā.

Šo iekārtu atļauts izmantot bērniem vecumā no 8 gadiem un personām ar ierobežotiem fiziskiem, garīgiem vai taustes traucējumiem, vai arī personām bez iepriekšējas iekārtas lietošanas pieredzes, ja tas notiek par drošību atbildīgās personas uzraudzībā vai arī saskanā ar iekārtas lietošanas pamācību. Neļaujiet bērniem uzturēties šīs iekārtas tuvumā un brīdiniet viņus par apdeguma draudiem. Tīrīšanas un apkopes darbūs nevajadzētu uzticēt bērniem bez pieaugušo uzraudzības.

Lietošanas laikā ierīce sakarst. Ievērojiet piesardzību un izvairieties no pieskaršanās karstajiem elementiem ierīces iekšpusē.

Lietošanas laikā ierīces daļas sakarst. Neļaujiet bērniem uzturēties šīs ierīces tuvumā.

**Uzmanību.** Nelietojiet abrazīvus tīrīšanas līdzekļus vai asus, metāliskus priekšmetus durvju stikla tīrīšanai. Tie var saskrāpēt virsmu un novest pie stikla saplīšanas.

**Uzmanību.** Lai izvairītos no strāvas trieciena draudiem, pirms lampiņas nomaiņas pārlicinieties vai ierīce ir izslēgta.

Cepeškrāsns tīrīšanai nedrīkst izmantot tvaika tīrīšanas iekārtu.

Apdeguma draudi! Cepeškrāsns durvju atvēršanas laikā var izdalīties karsts tvaiks. Pēc gatavošanas, vai tās laikā, uzmanīgi atveriet cepeškrāsns durvis. Atvēršanas laikā nenoliecieties virs cepeškrāsns durvīm. Atcerieties, ka tvaiks, atkarībā no temperatūras, var būt neredzams.

## NORĀDĪJUMI PAR LIETOŠANAS DROŠĪBU

- Pievērsiet uzmanību tam, lai sīkas mājsaimniecības ierīces un to vadi nepieskaros sakarsuši cepeškrāsnij, jo šo ierīču izolācija nav noturīga pret augstu temperatūru iedarbību.
- Neatstājiet iekārtu cepšanas laikā bez uzraudzības. Eļļa un tauki var aizdegties pārkaršanas rezultātā.
- Nenovietojiet uz atvērtām cepeškrāsns durvīm traukus, kas smagāki par 15 kg.
- Neizmantojiet iekārtu ar tehniskiem bojājumiem. Visus bojājumus var novērst tikai pilnvarota persona.
- Jebkurā tehniska bojājuma izraisītā situācijā nepieciešams atvienot cepeškrāsni no energapgādes tīkla.
- Ierīci drīkst izmantot vienīgi tai paredzētajiem mērķiem. Citi pielietojuma veidi (piem., telpu apsildīšana) ir nepareizi un bīstami.



# IZSTRĀDĀJUMA RAKSTUROJUMS

1a

- 1 Termoregulatora kontrollampīna
- 2 Elektroniskais programmētājs
- 3 Cepeškrāsns darba kontrollampīna\*
- 4 Cepeškrāsns funkcijas izvēles vadības regulators
- 5 Temperatūras regulācijas slēdzis

Aksesuāri:

- 3a Cepamā plāts mīklas izstrādājumiem\*
- 3b Grilēšanas restes (žāvēšanas režģis)
- 3c Cepamā plāts cepešiem\*
- 3d Dakša un grilēšanas iesma rāmis\*

\*daži modeļi

## Cepeškrāsns montāža

- Virtuves telpai jābūt sausai un gaisa caurlaidīgai, ar labu ventilācijas sistēmu, bet cepeškrāsns jāuzstāda tā, lai tiktu nodrošināta brīva piekļuve visiem vadības elementiem.
- Cepeškrāsns izstrādāta Y klasē. Iebūvēšanai paredzēto mēbeļu apdarei un līmēm jābūt noturīgām pret 100°C. Šī nosacījuma neievērošana var novest pie apdares virsmas deformēšanās vai atlīmēšanās.
- Sagatavojiet tāda izmēra atvērumu mēbelē, kā norādīts zīmējumā: (Zīm. 2a) - iebūvēšana zem virtuves darba virsmas, (Zīm. 2b) - augstā iebūvēšana.
- Ja skapīti ir aizmugurējā siena, tajā nepieciešams izgriezt atveres elektriskajiem pieslēgumiem.
- Pilnībā iebīdiet cepeškrāsns izgrieztajā atvērumā un nodrošiniet pret izbīdīšanos ar četrām skrūvēm (Zīm. 2c).

## Cepeškrāsns pieslēgšana elektroinstalācijai

Pirms cepeškrāsns pieslēgšanas elektroinstalācijai, iepazīstieties ar informāciju uz datu plāksnītes.

- Cepeškrāsns rūpnieciski pielāgots vienfāzes maiņstrāvas tīklam (230V 1N~50 Hz) un aprīkota ar pieslēguma vadu 3 x 1,5 mm<sup>2</sup>, garums 1,5 m, un kontaktdakšu ar aizsargspraudni.
- Elektroinstalācijas pieslēguma ligzdai jābūt aprīkotai ar zemēšanas kontaktu. Pēc cepeškrāsns uzstādīšanas nepieciešams, lai elektroinstalācijas pieslēguma ligzda lietotājiem būtu brīvi pieejama.
- Pirms cepeškrāsns pieslēgšanas ligzdai, nepieciešams pārbaudīt vai:
  - drošinātājs un elektroinstalācija spēs izturēt plīts slodzi, bet kontaktligzdas strāvas ķēde ir aprīkota ar drošinātāju min. 16 A,
  - elektroinstalācija ir aprīkota ar efektīvu zemēšanas sistēmu, kas atbilst saistošajiem standartiem un noteikumiem,

### Uzmanību:

Montāžas darbus drīkst veikt pēc strāvas padeves atvienošanas.

## Pirms pirmās cepeškrāsns ieslēgšanas

- noņemiet iepakojuma elementus, attīriet cepeškrāsns kameru no rūpnieciskās apstrādes līdzekļiem,
- izņemiet cepeškrāsns aprīkojumu un nomazgājiet siltā ūdenī, pievienojot trauku mazgāšanas līdzekli,
- telpā ieslēdziet ventilāciju vai atveriet logu,
- viegli iespiediet vadības regulatoru un pagrieziet pa labi līdz pozīcijai ieslēgts augšējais un apakšējais sildelements vai ieslēgta siltā gaisa plūsma,
- izkarsējiet cepeškrāsni (250°C temperatūrā aptuveni 30 min.), notīriet netīrumus un rūpīgi nomazgājiet.

## Uzmanību! Noņemiet aizsargfoliju un teleskopiskās vadotnes pirms cepeškrāsns ieslēgšanas.

Vadības regulatori „apslēpti” vadības panelī. Lai izvēlētos funkcijas nepieciešams:

1. viegli iespiest vadības regulatoru un palaist vaļā,
  2. iestatīt vēlamo funkciju.
- Vadības regulators atbild par cepeškrāsns funkcijām.

Zīm. 6x

## Uzmanību!

Cepeškrāsnīs, kas aprīkotas ar elektronisko programmētāju Ts, pēc pieslēgšanas elektrotīklam, displeja laukā parādīsies cikliski pulsējošs laiks „0.00”.

Iestatiet programmētāja pašreizējo laiku (skat. programmatora izmantošana). Ja pašreizējais laiks netiek iestatīts, cepeškrāsns nedarbosies.

## Svarīga informācija!

Elektroniskais programmētājs Ts ir aprīkots ar skārienjutīgiem sensoriem. Akustiskais signāls apstiprina katru funkcijas maiņu. Sensoru virsmu nepieciešams uzturēt tīru.

## Svarīga informācija!

Cepeškrāsns kameru mazgājiet tikai ar siltu ūdeni, pievienojot nedaudz trauku mazgājamā līdzekļa.

## Cepeškrāsns ar gaisa plūsmu

Cepeškrāsns iespējams uzsildīt ar apakšējā un augšējā sildelementa, grila un siltā gaisa plūsmas palīdzību. Šis cepeškrāsns vadība notiek ar darba režīma vadības regulatora palīdzību – iestatījumi ar vadības regulatora pagriešanu uz izvēlēto funkciju, un temperatūras vadības regulatoru – iestatījumi ar vadības regulatora pagriešanu uz izvēlēto temperatūru.

Zīm.6j

Zīm.6k

Izslēgšana, pagriežot abus regulatorus pozīcijā „●” / „0”.



### Neatkarīgs iekārtas apgaismojums

Pagriežot regulatoru šajā pozīcijā, tiek iegūts cepeškrāsns kameras apgaismojums.



### Ieslēgts grils

Virspuses „grilēšana” tiek izmantota neliela daudzuma gaļas cepšanai: steiki, šniceles, zivis, tostermaizes, desas, sacepumi (cepamā ēdiena biežums nedrīkst būt lielāks par 2-3 cm, cepšanas laikā nepieciešams apgrieziet uz otru pusi).



### Включен верхний нагреватель

Šajā vadības regulatora pozīcijā cepeškrāsns silda tikai ar augšējo sildelementu. Mīklas cepšana no apakšas



### Ieslēgts apakšējais sildelements

Šajā vadības regulatora pozīcijā cepeškrāsns silda tikai ar apakšējo sildelementu. Mīklas cepšana no apakšas (piem., mitrā mīkla un ar augļu pildījumu).



### Ieslēgts augšējais un apakšējais sildelements

Šajā vadības regulatora pozīcijā cepeškrāsns silda ar konvencionālo metodi. Lieliski piemērota mīklas izstrādājumu, gaļas, zivju, maizes un picas (nepieciešams vispirms sasildīt cepeškrāsns un izmantot tumšās cepamās plātiņi) cepšanai vienā līmenī.

## Kontrollampīnas

Par cepeškrāsns ieslēgšanos signalizē divu kontrollampīnu ieslēgšanās – dzeltenās un sarkanās. Par iekārtas darbu signalizē degoša dzeltenā kontrollampīna. Sarkanās kontrollampīnas nodzišana signalizē par iestatītās temperatūras sasniegšanu cepeškrāsns kamerā. Neskatoties uz to, ka receptēs norādīts, ka ēdienu nepieciešams ievietot sakarsušā cepeškrāsnī, šo darbību nepieciešams veikt ne ātrāk kā pēc pirmās sarkanās kontrollampīnas nodzišanas reizes. Cepšanas laikā sarkanā kontrollampīna periodiski ieslēgsies un izslēgsies (temperatūras saglabāšana cepeškrāsns kameras iekšpusē). Dzeltenā kontrollampīna var degt regulatora pozīcijā „Cepeškrāsns apgaismojums”.

## Cepeškrāsns ar gaisa plūsmu (ar ventilatoru)

Cepeškrāsns iespējams uzsildīt ar apakšējā, augšējā sildedimenta un grila palīdzību. Šis cepeškrāsns vadība notiek ar darba režīma vadības regulatora palīdzību – iestatījumi ar vadības regulatora pagriešanu uz izvēlēto funkciju, un temperatūras vadības regulatoru – iestatījumi ar vadības regulatora pagriešanu uz izvēlēto temperatūru.

Zīm.6l

Zīm.6k

Izslēgšana, pagriežot abus regulatorus pozīcijā „●”/„0”.

### Uzmanību!

Uzsildīšanas ieslēgšana (sildelementa u.tml.), ieslēdzot jebkuru no cepeškrāsns funkcijām, iespējama tikai pēc temperatūras iestatīšanas.

0

### Nulles iestatījumi



### Neatkarīgs iekārtas apgaismojums

Pagriežot regulatoru šajā pozīcijā, tiek iegūts cepeškrāsns kameras apgaismojums.



### Ātrā sasilšana

Ieslēgts augšējais sildelements, grils un ventilators. Sākotnējās cepeškrāsns sasilšanas izmantošana.



### Atkausēšana

Ieslēgts tikai ventilators bez neviena sildelementa.



### Ieslēgts ventilators, grils un augšējais sildelements.

Šīs funkcijas izmantošana praksē ļauj paātrināt cepšanas procesu un uzlabot ēdiena garšu.



### Spēcīgs grils

(Supergrils)

Funkcijas „spēcīgs grils” ieslēgšana ļauj grilēt ar vienlaicīgi ieslēgtu augšējo sildedimentu. Šī funkcija palīdz iegūt paaugstinātu temperatūru cepeškrāsns augšpusē un ēdiens kļūst brūnāks, vienlaicīgi apcepot tā lielākās porcijas.



### Ieslēgts grils

Virspuses „grilēšana” tiek izmantota neliela daudzuma gaļas cepšanai: steiki, šņiceles, zivis, tostermaizes, desas, sacepumi (cepamā ēdiena biežums nedrīkst būt lielāks par 2-3 cm, cepšanas laikā nepieciešams apgriezt uz otru pusi)



### Ieslēgts apakšējais sildelements

Šajā vadības regulatora pozīcijā cepeškrāsns silda tikai ar apakšējo sildedimentu. Mīklas cepšana no apakšas (piem., mitrā mīkla un ar augļu pildījumu).



### Ieslēgts augšējais un apakšējais sildediments

Šajā vadības regulatora pozīcijā cepeškrāsns silda ar konventionālo metodi. Lieliski piemērota mīklas izstrādājumu, gaļas, zivju, maizes un picas (nepieciešams vispirms sasildīt cepeškrāsns un izmantot tumšas cepamās plātiņi) cepšanai vienā līmenī.



### Ieslēgts ventilators, apakšējais sildediments un augšējais sildelements

Šajā regulatora pozīcijā cepeškrāsns realizē mīklas izstrādājuma funkciju. Konventionālā cepeškrāsns ar ventilatoru (funkcija ieteicama cepšanas laikā).

### Kontrollampīnas\*

Par cepeškrāsns ieslēgšanas signalizē divu kontrollampīnu ieslēgšanās – dzeltenās un sarkanās. Par iekārtas darbu signalizē degoša dzeltenā kontrollampīna. Sarkanās kontrollampīnas nodzišana signalizē par iestatītās temperatūras sasniegšanu cepeškrāsns kamerā. Neskatoties uz to, ka receptēs norādīts, ka ēdienu nepieciešams ievietot sakarsušā cepeškrāsnī, šo darbību nepieciešams veikt ne ātrāk kā pēc pirmās sarkanās kontrollampīnas nodzišanas reizes. Cepšanas laikā sarkanā kontrollampīna periodiski ieslēgsies un izslēgsies (temperatūras saglabāšana cepeškrāsns kameras iekšpusē). Dzeltenā kontrollampīna var degt regulatora pozīcijā „Cepeškrāsns apgaismojums”.

### Kontrollampīnas\*

Sarkanās kontrollampīnas nodzišana signalizē par iestatītās temperatūras sasniegšanu cepeškrāsns kamerā. Neskatoties uz to, ka receptēs norādīts, ka ēdienu nepieciešams ievietot sakarsušā cepeškrāsnī, šo darbību nepieciešams veikt ne ātrāk kā pēc pirmās sarkanās kontrollampīnas nodzišanas reizes. Cepšanas laikā sarkanā kontrollampīna periodiski ieslēgsies un izslēgsies (temperatūras saglabāšana cepeškrāsns kameras iekšpusē).

\*daži modeļi

## Cepeškrāsns ar gaisa plūsmu (ar ventilatoru un siltā gaisa plūsmas sildelementu)

Cepeškrāsns iespējams uzsildīt ar apakšējā un augšējā sildelementa, grila un siltā gaisa plūsmas palīdzību. Šis cepeškrāsns vadība notiek ar darba režīma vadības regulatora palīdzību – iestatījumi ar vadības regulatora pagriešanu uz izvēlēto funkciju, un temperatūras vadības regulatoru – iestatījumi ar vadības regulatora pagriešanu uz izvēlēto temperatūru.

Zīm.6m

Zīm.6k

Izslēgšana, pagriežot abus regulatorus pozīcijā „●” / „0”.

### Uzmanību!

Uzsildīšanas ieslēgšana (sildelementa u.tml.), ieslēdzot jebkuru no cepeškrāsns funkcijām, iespējama tikai pēc temperatūras iestatīšanas.

**0** Nulles iestatījumi



### Neatkarīgs iekārtas apgaismojums

Pagriežot regulatoru šajā pozīcijā, tiek iegūts cepeškrāsns kameras apgaismojums.



### Ātrā sasilšana

Ieslēgts augšējais sildelements, grils un ventilators. Sākotnējās cepeškrāsns sasilšanas izmantošana.



### Atkausēšana

Ieslēgts tikai ventilators bez neviena sildelementa.



### Ieslēgts ventilators, grils un augšējais sildelements.

Šīs funkcijas izmantošana praksē ļauj paātrināt cepšanas procesu un un uzlabot ēdiena garšu.



### Spēcīgs grils (Supergrils)

Funkcijas „spēcīgs grils” ieslēgšana ļauj grilēt ar vienlaicīgi ieslēgtu augšējo sildelementu. Šī funkcija palīdz iegūt paaugstinātu temperatūru cepeškrāsns augšpusē un ēdiens kļūst brūnāks, vienlaicīgi apcepot tā lielākās porcijas.



### Ieslēgts grils

Virspuses „grilēšana” tiek izmantota neliela daudzuma gaļas cepšanai: steiki, šņiceles, zivis, tostermaizes, desas, sacepumi (cepamā ēdiena biežums nedrīkst būt lielāks par 2-3 cm, cepšanas laikā nepieciešams apgriezt uz otru pusi).



### Ieslēgts apakšējais sildelements

Sajā vadības regulatora pozīcijā cepeškrāsns silda tikai ar apakšējo sildelementu. Mīklas cepšana no apakšas (piem., mitrā mīkla un ar augļu pildījumu).



### Ieslēgts augšējais un apakšējais sildelements

Sajā vadības regulatora pozīcijā cepeškrāsns silda ar konvencionālo metodi. Lieliski piemērota mīklas izstrādājumu, gaļas, zivju, maizes un picas (nepieciešams vispirms sasildīt cepeškrāsns un izmantot tumšās cepamās plātiņi) cepšanai vienā līmenī.



### Ieslēgta siltā gaisa plūsma

Vadības regulatora iestatīšana pozīcijā „ieslēgta siltā gaisa plūsma” ļauj sasildīt cepeškrāsns piespiedu režīmā, izmantojot termoventilatoru, kas atrodas cepeškrāsns kameras aizmugurējās sienas centrālajā daļā. Atšķirībā no konvencionālās cepeškrāsns, tiek izmantota zemāka cepšanas temperatūra.

Šī sildīšanas veida izmantošana nodrošina vienmērīgu siltuma cirkulāciju ap ēdienu, kas atrodas cepeškrāsnī.



### Ieslēgts ventilators, apakšējais sildelements un augšējais sildelements

Sajā regulatora pozīcijā cepeškrāsns realizē mīklas izstrādājumu funkciju. Konvencionālā cepeškrāsns ar ventilatoru (funkcija ieteicama cepšanas laikā).



### Ieslēgta siltā gaisa plūsma un apakšējais sildelements

Sajā regulatora pozīcijā cepeškrāsns realizē siltā gaisa plūsmas un ieslēgta apakšējā sildelementa funkciju, kas veicina temperatūras palielināšanos mīklas izstrādājuma apakšpusē. Liels siltuma daudzums tiek pievadīts mīklas izstrādājuma, mitrās mīklas un picas apakšpusē.

## Kontrollampīnas\*

Par cepeškrāsns ieslēgšanos signalizē divu kontrollampīnu ieslēgšanās – dzeltenās un sarkanās. Par iekārtas darbu signalizē degoša dzeltenā kontrollampīna. Sarkanās kontrollampīnas nodzišana signalizē par iestatītās temperatūras sasniegšanu cepeškrāsns kamerā. Neskatoties uz to, ka receptēs norādīts, ka ēdienu nepieciešams ievietot sakarsušā cepeškrāsnī, šo darbību nepieciešams veikt ne ātrāk kā pēc pirmās sarkanās kontrollampīnas nodzišanas reizes. Cepšanas laikā sarkanā kontrollampīna periodiski ieslēgsies un izslēgsies (temperatūras saglabāšana cepeškrāsns kameras iekšpusē). Dzeltenā kontrollampīna var degt regulatora pozīcijā „Cepēškrāsns apgaismojums”.

## Kontrollampīnas\*



Sarkanās kontrollampīnas nodzišana signalizē par iestatītās temperatūras sasniegšanu cepeškrāsns kamerā. Neskatoties uz to, ka receptēs norādīts, ka ēdienu nepieciešams ievietot sakarsušā cepeškrāsnī, šo darbību nepieciešams veikt ne ātrāk kā pēc pirmās sarkanās kontrollampīnas nodzišanas reizes. Cepšanas laikā sarkanā kontrollampīna periodiski ieslēgsies un izslēgsies (temperatūras saglabāšana cepeškrāsns kameras iekšpusē).

\*daži modeļi

## Grīla lietošana\*

Grilēšanas process notiek uz ēdienu iedarbojoties infrasarkanajam starojumam, kuru izstaro nokaitētais grīla sildelements.

Lai ieslēgtu grīlu:

- iestatiet cepeškrāsns vadības regulatoru pozīcijā, kas apzīmēta ar simbolu   ,
- sildiet cepeškrāsni aptuveni 5 minūtes (ar aizvērtām durvīm).
- ievietojiet cepeškrāsnī cepamo plātni vajadzīgajā plauktu pozīcijā, bet, ņemot vērā grilēšanas gadījumā uz iesma, uz zemākā līmeņa (zem restes) novietojiet pilēšanas pannu,
- aizveriet cepeškrāsns durvis.

**Grilēšanas un spēcīgās grilēšanas funkcijai temperatūru nepieciešams maksimāli iestatīt uz 250 °C (220 °C\*), bet grilēšanai ar ventilatoru maksimāli uz 190 °C.**

\* cepeškrāsns durvis ar 2 stikliem

### Uzmanību!

Grilēt drīkst tikai ar aizvērtām cepeškrāsns durvīm.  
Kad tiek izmantots grīls, iekārtas pieejamās daļas var sakarst.  
Neļaujiet bērniem tuvoties iekārtai.

## Grilēšanas iesma izmantošana\*

Grilēšanas iesms groza un grilē ēdienu cepeškrāsnī. Paredzēts mājputnu gaļas, šašliku, desiņu un līdzīgu ēdienu pagatavošanai. Grilēšanas iesma piedziņu ieslēdz un izslēdz vienlaicīgi ar grilēšanas funkcijas ieslēgšanu un izslēgšanu.

Šo funkciju izmantošanas laikā var rasties īslaicīga iesma motora apstāšanās vai griešanās virziena maiņa. Tas neietekmē cepšanas procesu un kvalitāti.

### Uzmanību!

Grilēšanas iesmam nav atsevišķa vadības regulatora.  
Grilēt drīkst tikai ar aizvērtām cepeškrāsns durvīm..

Ēdiena sagatavošana uz grilēšanas iesma:

- uzduriet ēdienu uz iesma un nofiksējiet ar dakšu palīdzību,
- iesma rāmi iebīdīet cepeškrāsnī uz 3 plauktu pozīcijas no apakšas,
- iesma galu iebīdīet piedziņas uzdevumā, pievēršot uzmanību, lai iesmastiprinājuma metālistās daļas rīva atbalstītos uz rāmja,
- izskrūvēt rokturi,
- iebīdīt cepšanas plātni viszemākajā cepeškrāsns līmenī un pievērt durvis.
- aizveriet cepeškrāsns durvis.

Zīm.6y

\*daži modeļi

## Konditorejas izstrādājumi

















- konditorejas izstrādājumus ieteicams cept uz cepamām plātem, kas ir iekārtas rūpnieciska sastāvdaļa.
- mīklas izstrādājumus iespējams cept arī citās formās un uz citām plātīm, kuras novieto uz žāvēšanas režģa, cepšanai ieteicams izmantot cepamās plātiņš melnā krāsā, kas labāk vada siltumu un saīsina cepšanas laiku,
- nav ieteicams izmantot formas un plātiņš gaišā un spīdīgā krāsā, ja tiek izmantota konvekcijai sildīšana (augšējais+apakšējais sildelements). Šāda veida formu un plāšu izmantošanas gadījumā mīkla no apakšas var palikt neapcepta,
- izmantojot siltā gaisa plūsmas funkciju, cepeškrāsns kameru pirms tam nav nepieciešams sakarsēt. Visiem pārējiem sildīšanas veidiem, pirms mīklas izstrādājuma ievietošanas, cepeškrāsns kameru nepieciešams uzkarstēt,
- pirms mīklas izstrādājuma izņemšanas no cepeškrāsns pārbaudiet tā gatavību ar koka irbuliņa palīdzību (pareizas cepšanas rezultātā iedurtais irbuliņš paliek sauss un tīrs),
- mīklas izstrādājumu, pēc cepeškrāsns izslēgšanas, ieteicams atstāt kamerā vēl uz aptuveni 5 minūtēm,
- gatavo izstrādājumu temperatūra pēc siltā gaisa plūsmas funkcijas izmantošanas parasti ir par aptuveni 20 – 30 grādiem mazāka salīdzinājumā ar konvekcijai cepšanu (izmantojot augšējo un apakšējo sildelementu),

- tabulā norādītajiem parametriem ir informatīva nozīme un tos ir iespējams koriģēt, atkarībā no pieredzes un kulinārijas prasībām,
- ja pavārgrāmatās norādīta informācija ievērojami atšķiras no lietošanas instrukcijas norādījumiem, lūdz, vadīties pēc lietošanas instrukcijas.

## Gaļas cepšana

- cepeškrāsnī gatavojiet gaļas porcijas virs 1 kg, mazāku daudzumu ieteicams gatavot uz plītes virsmas,
- cepšanai izmantojiet karstumizturīgus traukus ar karstumizturīgiem rokturiem,
- cepšanas laikā uz žāvēšanas režģa vai restes, uz viszemākā līmeņa novietojiet cepamo plāti ar nelielu ūdens daudzumu,
- vismaz reizi cepšanas puslaikā ieteicams apgriezt gaļu uz otru pusi. Cepšanas laikā periodiski pārlejiet gaļu ar izdalījušos mērci vai karstu sālsūdeni. Nepārlejiet gaļu ar aukstu ūdeni.

## Cepeškrāsns ar gaisa plūsmu

Cepamā ēdiena veids	Cepeškrāsns funkcija	Temperatūra °C	Līmenis ( )	Laiks [min.]
		160 - 200	2 - 3	30 - 50
		220 - 240	3	10 - 15
		210 - 220	2	45 - 60
		230 - 250 (220*)	4	14 - 18
		225 - 250	2	120 - 150
		160 - 230	2	90 - 120
		160 - 180	2	45 - 60
		190 - 210	2	40 - 50

\* cepeškrāsns durvis ar 2 stikliem





























## Svarīga informācija!

Tabulā norādītajiem parametriem ir informatīva nozīme un tos ir iespējams koriģēt, atkarībā no pieredzes un kulinārijas prasībām.



# CEPŠANA CEPEŠKRĀSNĪ – PRAKTISKI PADOMI

Cepeškrāsns ar gaisa plūsmu (ar ventilatoru)

Cepamā ēdiena veids	Cepeškrāsns funkcija	Temperatūra °C	Līmenis ( $\frac{4}{1}$ )	Laiks [min.] 
		160 - 200	2 - 3	30 - 50
		150	3	25 - 35
		160 - 180	2	20 - 40*
		150	3	65 - 70
		220 - 240	3	10 - 15
		210 - 220	2	45 - 60
		190	2 - 3	60 - 70
		230 - 250 (220*)	4	14 - 18
		225 - 250	2	120 - 150
		160 - 230	2	90 - 120
		190	2 - 3	50 - 60
		160 - 180	2	45 - 60
		190 - 210	2	40 - 50
		170 - 190	3	40 - 50



































\* cepeškrāsns durvis ar 2 stikliem

## Svarīga informācija!

Tabulā norādītajiem parametriem ir informatīva nozīme un tos ir iespējams koriģēt, atkarībā no pieredzes un kulinārijas prasībām.

# CEPŠANA CEPEŠKRĀSNĪ – PRAKTISKI PADOMI

Cepeškrāsns ar gaisa plūsmu (ar ventilatoru un siltā gaisa plūsmas sildelementu))

Cepamā ēdiena veids	Cepeškrāsns funkcija	Temperatūra °C	Līmenis ( , )	Laiks [min.]
		160 - 200	2 - 3	30 - 50
		160 - 180	2	20 - 40*
		140 - 160	2	10 - 40*
		200 - 230	1 - 3	10 - 20
		210 - 220	2	45 - 60
		160 - 180	2 - 3	45 - 60
		190	2 - 3	60 - 70
		230 - 250 (220*)	4	14 - 18
		225 - 250	2	120 - 150
		160 - 180	2	120 - 160
		160 - 230	2	90 - 120
		160 - 190	2	90 - 120
		190	2 - 3	50 - 60
		160 - 180	2	45 - 60
		175 - 190	2	60 - 70
		190 - 210	2	40 - 50
		170 - 190	3	40 - 50

\* cepeškrāsns durvis ar 2 stikliem

## Svarīga informācija!

Tabulā norādītajiem parametriem ir informatīva nozīme un tos ir iespējams koriģēt, atkarībā no pieredzes un kulinārijas prasībām.

# CEPEŠKRĀSNS TĪRĪŠANA UN KOPŠANA

Lietotāja rūpes par pastāvīgu cepeškrāsns tīrību un pareizā tās kopšana, ievērojami pagarina iekārtas darba mūžu ilgumu bez avārijas situācijām.

Pirms cepeškrāsns tīrīšanas izslēdziet iekārtu, pievēršot uzmanību tam, lai visi vadības regulatori atrastos pozīcijā „izslēgts”. Tīrīšanas darbus sāciet tikai pēc cepeškrāsns atdzišanas.

## CEPEŠKRĀSNS

Cepeškrāsns tīriet pēc katras lietošanas reizes. Tīrīšanas laikā izslēdziet apgaismojumu, lai iegūtu labāku redzamību darba platībā.

- Cepeškrāsns kameru mazgājiet tikai ar siltu ūdeni, pievienojot nelielu trauku mazgājamā līdzekļa.
- **Tīrīšana ar tvaiku - Steam Clean\*:**
  - uz plāts cepeškrāsns pirmajā plauktu pozīcijā no apakšas ielejiet 0,25 l ūdens (1 glāze),
  - aizveriet cepeškrāsns durvis,
  - temperatūras vadības regulatoru iestatiet pozīcijā 50°C, bet funkcijas regulatoru apakšējā sildelementa pozīcijā ,
  - sildiet cepeškrāsns kameru aptuveni 30 minūtes,
  - pēc tīrīšanas procesa beigām, atveriet cepeškrāsns durvis un iztīriet iekšpusi ar sūkli vai drāniņu, bet pēc tam izmazgājiet ar siltu ūdeni, kam pievienots trauku mazgāšanas līdzeklis.

## Cepeškrāsns apgaismojuma spuldzītes maiņa\*

Lai izvairītos no iespējamā strāvas trieciena, pirms spuldzītes maiņas pārlicinieties, ka iekārta ir izslēgta.

- Visus vadības regulatorus iestatiet pozīcijā „●” / „0” un izslēdziet strāvas padevi,
- Izskrūvējiet un nomazgājiet lampiņas abažūru, pēc tam rūpīgi noslaukiet pilnībā sausu,
- Izskrūvējiet lampu no ligzdas, nepieciešamības gadījumā nomainiet pret jaunu – augstas temperatūras spuldzīti (300°C), tehniskie parametri:
  - spriegums 230 V
  - jauda 25 W
  - vītne E14.

Zīm.9

- Rūpīgi ieskrūvējiet spuldzīti keramikajā ligzdā.
- Ieskrūvējiet spuldzītes abažūru.

## Cepeškrāsns apgaismojuma halogēna kvēlspuldzes nomainīšana\*

Lai izvairītos no strāvas trieciena, pirms halogēna kvēlspuldzes nomainīšanas pārlicinieties, vai ierīce ir izslēgta.

1. Atvienojiet ierīci no elektrības padeves tīkla
2. Izņemiet cepeškrāsns elementus.
3. Ja cepeškrāsns ir aprīkota ar teleskopiskajām vadotnēm, tās ir jāizņem.
4. Izmantojot plakano skrūvgriezi, atbrīvojiet abažūru, ņemot, nomazgāt un rūpīgi nosusināt.
5. Izņemiet halogēna kvēlspuldzi, ar drāniņu vai papīru to vertikāli izvelot. Nepieciešamības gadījumā halogēna kvēlspuldzi ir jānomaina pret jaunu G9
  - spriegums 230V
  - jauda 25W
6. Halogēna kvēlspuldzi rūpīgi ievietojiet ligzdā.
7. Uzlikt atpakaļ apgaismojuma abažūru

**Uzmanību: Jāuzmanās, lai ar pirkstiem nepiekartos halogēna kvēlspuldzei.**

Zīm.9a

## Cepeškrāsns apgaismojuma spuldzītes nomainīšana\*

Lai izvairītos no elektriskās strāvas trieciena, pirms spuldzītes nomainas veikšanas pārlicinieties, ka iekārta ir izslēgta.

- Visus vadības kļoņus nostādiat pozīcijā „●” / „0” un izslēdziet strāvas padevi.
- Izgrieziet un izmazgājiet spuldzītes aizsegu, rūpīgi nosusiniet to.
- Izgrieziet apgaismojuma spuldzīti un nomainiet uz jaunu – pret augstu temperatūru (300°C) izturīgu, ar sekojošiem parametriem:
  - spriegums 230 V
  - jauda 25 W
  - vītne E14

Zīm. 9b

- Rūpīgi iegrieziet jauno spuldzīti keramikajā ligzdā.
- Iegrieziet spuldzītes aizsegu.

Ar burtu **D\*** apzīmētās cepeškrāsnis tikušas aprīkotas ar viegli izņemamām stieples vadotnēm (kāpnītes), kas paredzētas cepeškrāsns plauktiem. Lai tās izņemtu tīrīšanai, pavelciet aiz priekšpusē esošā fiksatora, atbīdiat vadotni un izņemiet to laukā no aizmugurējiem fiksatoriem. (Z1 i Z2) - Zīm 10).

\*daži modeļi

# CEPEŠKRĀSNS TĪRĪŠANA UN KOPŠANA

Ar burtiem **Dp\***, **Db\***, **Dc\***, **Dps\*** apzīmētā cepeškrāsns ir aprīkota ar izbīdāmām, nerūsējošām ieliktnu vadotnēm, kas piestiprinātas stieples vadotnēm. Vadotnes izņemiet un mazgājiet kopā ar stieples vadotnēm. Pirms plāts novietošanas, izbīdiet vadotnes (ja cepeškrāsns ir uzkarusī, vadotnes izbīdīt, ar plāts aizmugurojējo malu aizkerot atturus, kas atrodas izbīdāmo vadotņu priekšējā daļā) un pēc tam iebīdiet atpakaļ kopā ar plāti.

Ar burtu **K\*** apzīmētās cepeškrāsns ir aprīkotas ar speciālas pašattīrīšanās emaljas pārklājuma ieliktniem. Emalja palīdz notīrīt tauku un ēdiena palieku pēdas pašattīrīšanās veidā ar noteikumu, ka tās nav izkaltnas vai piedegušas (pārtikas un tauku paliekas nepieciešams noņemt pirms tās nožūst un piedeg pie virsmas, lai izvairītos no ilgstoša cepeškrāsns pašattīrīšanās procesa). Lai veiktu cepeškrāsns pašattīrīšanos, ieslēdziet iekārtu uz 1 stundu 250°C temperatūrā. Ja ēdiena paliekas ir nelielas, procesu iespējams saīsināt.

## Svarīga informācija!

Tā kā pašattīrīšanās process ir saistīts ar enerģijas patēriņu, pirms katras tīrīšanas pārbaudiet netīrību apjomu. Ja tiek konstatēta pašattīrīšo ieliktnu veikspējas mazināšanās, mainiet tos pret jauniem. Ieliktnus iespējams iegādāties servisa punktos vai tirdzniecības vietās. Izvēloties tradicionālās tīrīšanas metodes jāatceras, ka pašattīrīšošā emalja ir uzņēmīga pret berzēšanu, tāpēc tīrīšanas laikā nedrīkst izmantot abrazīvus tīrīšanas līdzekļus un cietus sūkļus.

Zīm 10a

## Periodiskas pārbaudes

Neskaitot iekārtas ikdienas tīrīšanu, nepieciešams:

- veikt periodiskas vadības un darba elementu pārbaudes. Pēc garantijas perioda beigām, vismaz reizi divos gados, veikt iekārtas tehnisko apskati servisa centrā.
- novērst konstatētās lietošanas nepilnības,
- veikt periodisku darba elementu tīrīšanu un kopšanu,

## Uzmanību!

Visa veida remontus drīkst veikt tikai autorizēts servisa punkts vai kvalificēts iekārtas uzstādītājs.

## Durvju noņemšana

Lai vieglāk piekļūtu cepeškrāsns kamerai un tās tīrīšanai, iespējams izņemt durvis. Atveriet durvis un paceliet uz augšu eņģē esošo drošības elementu (zīm. 11) Viegli pieveriet durvis, paceliet uz augšu un izņemiet laukā virzienā uz priekšu. Lai uzstādītu durvis atpakaļ, rīkojieties pretēji izņemšanas procesa darbībām. Ievietojiet durvis atpakaļ, pievērsiet uzmanību eņģes griezumam pareizi iegūtos eņģes stiprinājuma vietā. Pēc durvju ievietošanas, nolaidiet drošības elementu un rūpīgi to nofiksējiet. Nepareiza drošības elementa nofiksēšana var sabojāt eņģi durvju aizvēršanas mēģinājuma laikā.

\*daži modeļi

Zīm. 11 *Eņģu drošības elementu atliekšana*

## Iekšēja stikla noņemšana\*

1. Izņemot plakano skrūvgriezi, aizkeriet durvju augšējo līsti, viegli to pavelkot uz sāniem (zīm. 11a).
2. Izvelciet durvju augšējo līsti (zīm. 11b, 11c).
3. Iekšējo stiklu noņem no turētāja (durvju apakšējā daļā). Noņem vidus stiklu (zīm. 11c). **Uzmanību! Stikla stiprinājumu sabojāšanas risks. Stiklu nepieciešams izbīdīt, nepaceļot uz augšu.**
4. Nomazgājiet stiklu ar tīrs ūdens un nelielu mazgāšanas līdzekļa daudzumu. Lai atpakaļ samontēt stiklu, rīkojieties pretējā secībā. Stikla gludai daļai jābūt novietotai augšā. Uzmanību! Neiespiest augšējo līsti vienlaicīgi no abām durvju pusēm. Lai pareizi ievietotu durvju augšējo līsti, vispirms durvīm jāpieliek līstes kreisais gals, bet labais gals jāiespiež durvīs, līdz atskan „klikšķis”. Pēc tam durvīs jāiespiež līstes kreisais gals, līdz atskan „klikšķis”.

Zīm. 11c - Noņemot iekšējo stiklu. 2 logi

## Durvju noņemšana

Lai vieglāk piekļūtu cepeškrāsns kamerai un tās tīrīšanai, iespējams izņemt durvis. Atveriet durvis un paceliet uz augšu eņģē esošo drošības elementu (zīm. 12a) Viegli pieveriet durvis, paceliet uz augšu un izņemiet laukā virzienā uz priekšu. Lai uzstādītu durvis atpakaļ, rīkojieties pretēji izņemšanas procesa darbībām. Ievietojiet durvis atpakaļ, pievērsiet uzmanību eņģes griezumam pareizi iegūtos eņģes stiprinājuma vietā. Pēc durvju ievietošanas, nolaidiet drošības elementu un rūpīgi to nofiksējiet. Nepareiza drošības elementa nofiksēšana var sabojāt eņģi durvju aizvēršanas mēģinājuma laikā.

Zīm. 12a *Eņģu drošības elementu atliekšana*

## Iekšējā stikla izņemšana\*

1. Ar plakanā skrūvgrieža palīdzību izbīdiet durvju augšējo līsti, sānos viegli pacelot (zīm. 12b).
2. Izvelciet durvju augšējo līsti. (zīm. 12b, 12c)
3. Izvelciet iekšējo stiklu no stiprinājumiem (durvju apakšējā daļā). Izņemiet vidējo stiklu (zīm. 12d, 12d1). **Uzmanību! Stikla stiprinājumu sabojāšanas risks. Stiklu nepieciešams izbīdīt, nepaceļot uz augšu.**
4. Nomazgājiet stiklus siltā ūdenī ar nelielu tīrīšanas līdzekļa daudzumu. Lai uzstādītu stiklus atpakaļ, rīkojieties pretējā secībā kā demontāžas darbību gadījumā. Gludajai stikla daļai jāatrodas augšpusē, bet noskeltajiem stūriem apakšpusē. **Uzmanību! Neiespiest augšējo līsti vienlaicīgi no abām durvju pusēm.** Lai pareizi ievietotu durvju augšējo līsti, vispirms durvīm jāpieliek līstes kreisais gals, bet labais gals jāiespiež durvīs, līdz atskan „klikšķis”. Pēc tam durvīs jāiespiež līstes kreisais gals, līdz atskan „klikšķis”.

Zīm. 12d - Noņemot iekšējo stiklu. 3 logi.

Zīm. 12d1 - Noņemot iekšējo stiklu. 2 logi.

## PASĀKUMI AVĀRIJAS SITUĀCIJĀS

Katrā avārijas situācijā:

- izslēgt iekārtas darba elementus
  - atvienot ierīci no elektrības padeves tīkla
  - zinot par bojājumu autorizētā servisa punktā
  - nelielus defektus lietotājs var novērst pats, vadoties pēc tabulā zemāk pievienotajiem norādījumiem.
- Pirms Jūs vēršaties klientu apkalpes centrā vai servisā, lūdzu, iepazīstieties ar visu tabulas informāciju.

PROBLĒMA	IEMESLS	RISINĀJUMS
1. Iekārta nedarbojas	pārrāvums strāvas padevē	pārbaudiet mājas drošinātāju sistēmu, nomainiet sadegušos drošinātājus
2. Programmētāja displejs uzrāda laiku „0.00” / “12.00”*	iekārta ir bijusi atvienota no strāvas tīkla vai radies īslaicīgs energoapgādes zudums	iestatīt pašreizējo laiku (skat. <i>Programmētāja darbība</i> )
3. nedarbojas cepeškrāsns apgaismojums	vaļņīga vai bojāta spuldze	pieskrūvēt vai nomainīt izdegušo lampiņu (skat. nodaļu <i>Tīrīšana un kopšana</i> )

\*daži modeļi

## TEHNISKIE PARAMETRI

Nominālais spriegums:	230V~50 Гц
Nominālā jauda:	макс. 3,1 кВт
Cepeškrāsns izmēri (augstums/platums/dziļums)	59,5 / 57,5 / 59,5 cm
Atbilst ES standartiem un prasībām standarti	EN 60335-1, EN 60335-2-6.





