

WMHE 106

UPUTSTVO ZA UPOTREBU

SR

Mašine za pranje veša

Pre uključivanja mašine za pranje veša, molimo Vas da pažljivo pročitate navedena uputstva za njeno korišćenje!

SADRŽAJ

| | |
|--|----|
| Opšte informacije..... | 3 |
| Bezbednosna upozorenja..... | 4 |
| Instaliranje veš-mašine..... | 8 |
| Značenje simbola na etiketi odeće..... | 10 |
| Opis mašine..... | 11 |
| Opis kontrolnog panela..... | 12 |
| Preporuke za korišćenje..... | 14 |
| Rešavanje problema nastalih tokom korišćenja mašine..... | 15 |
| Čišćenje..... | 17 |
| Garancija..... | 21 |



Dati uređaj je označen precrtanom kantom za otpatke, u skladu s Evropskom direktivom **2012/19/UE** i srpskim zakonom o korišćenim električnim i elektronskim uređajima.

Nakon korišćenja, uređaji označeni na taj način ne smeju biti bačeni s drugim otpadom koji dolazi iz domaćinstva. Korisnici su u obavezi da predaju proizvod firmama koje se bave skupljanjem korišćenih električnih i elektronskih uređaja. Lokalna mesta skupljana, radnje i ostale organizacije stvaraju odgovarajući sistem, koji omogućuje recikliranje ovakvih tipova uređaja. Ispravno postupanje s korišćenim električnim i

elektronskim uređajima doprinosi izbegavanju posledica štetnih po ljudsko zdravlje i prirodnu sredinu koje nastaju kao rezultat prisustva opasnih materija, odnosno nepravilnog skladištenja i prerade takvih uređaja.

OPŠTE INFORMACIJE

Poštovani korisnici

Od danas će pranje biti jednostavnije nego ikad. Veš-mašina Hansa predstavlja povezivanje izuzetne lakoće i savršene efikasnosti pranja. Nakon čitanja ovog uputstva korišćenje veš-mašine neće predstavljati problem.

Veš-mašina koja je izašla iz fabrike pre pakovanja je detaljno proverena u pogledu sigurnosti i funkcionalnosti na kontrolnim tablama. Zato se u veš-mašini može pojaviti vlaga ili ostaci vode. Kako bi se izbeglo nepravilno korišćenje, pre nego što uključite mašinu, molimo Vas da pažljivo pročitate uputstvo za korišćenje i da se strogo pridržavate napomena i preporuka. Uputstvo treba sačuvati i držati ga na dostupnom mestu kako biste ga imali pri ruci ukoliko bude potrebno. Treba se tačno pridržavati bezbednosnih pravila kako bi se izbegli nesrećni slučajevi.



Pažnja!

Mašina je namenjena isključivo kućnoj upotrebi i služi za pranje tekstilnih materijala i odeće koji su prilagođeni mehaničkom pranju.

Upotreba

- Koristiti mašinu samo nakon upoznavanja s uputstvom za korišćenje.
- Zabranjuje se korišćenje mašine na otvorenom i u prostorijama gde je temperatura niža od 0°C.
- Deci i odraslima koji nisu upoznati s uputstvom za korišćenje ne treba dozvoliti korišćenje mašine.

Pažnja! Temperatura niža od 0°C može da ošteti mašinu! U slučaju čuvanja ili transporta veš-mašine na negativnoj temperaturi, s njenim korišćenjem se može početi nakon osmočasovnog perioda aklimatizacije u prostoriji s pozitivnom temperaturom.

Izjava proizvođača

Proizvođač nižim izjavljuje da ovaj proizvod ispunjava osnovne uslove niže navedenih evropskih direktiva:

- **niskonaponske direktive 2014/35/UE**
- **direktive elektromagnetske kompatibilnosti 2014/30/UE**
- **direktive ekodizajna 2009/125/UE**
- **direktive RoHS 2011/65/UE**

i zato je proizvod označen  i poseduje deklaraciju usklađenosti koja je predčavana organima za nadzor tržišta.

Ukoliko je električni kabl uređaja oštećen, treba ga zameniti kod proizvođača ili putem obraćanja specijalističkom servisu kako bi se izbegao strujni udar.

Sredstva za pranje

Koristiti samo sredstva za pranje namenjena mašinskom pranju - posebno pri pranju na programu PAMUK. Nije dozvoljeno koristiti sredstva koja sadrže astvarače jer se određeni delovi mašine mogu oštetiti i postoji opasnost od stvaranja otrovnih gasova. Postoji i opasnost od požara ili eksplozije.

Početak pranja

Ne dopustiti da se neželjeni predmeti nađu u unutrašnjosti uređaja. Treba se obavezno osigurati da su džepovi ispražnjeni, a rajsferšlusi i dugmići zakopčani. Male predmete treba smestiti u torbicu za pranje ili u jastučnicu jer oni mogu uništiti ili oštetiti bubanj ili unutrašnji rezervoar. U bubanj se sme smestiti samo toliko stvari koliko je predvideo proizvođač.

BEZBEDNOSNA UPOZORENJA

Kontrolna ploča

Štititi upravljačku ploče od vode.
Ne stavljati oprani veš na mašinu!

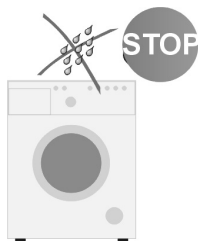

Transport -ировка

Pre transporta isključiti mašinu za pranje veša iz električne mreže. Pri transportu blokirajte mašinu i koristite transportnu zaštitu. Vidi deo **INSTALIRANJE VEŠ MAŠINE**.

Veš mašinu transportovati isključivo u vertikalnoj poziciji.

Fabrički nazivna

Natpisna pločica s osnovnim podacima o mašini nalazi se u gornjem, zadnjem delu uređaja.

Izgorenice

Tokom rada prozor i vrata mašine za veš su vruća. Ne dozvolite deci da budu u blizini mašine za veš.

Proveravanje stabilnosti

Nakon postavljanja i nivelisanja veš-mašine neophodno je proveriti da li je mašina stabilna na sve četiri nožice.

Provera se sastoji u pričvršćivanju svakog ugla mašine i kontrolisanju da se mašina ne pomera ni na jednom od uglova. Pravilno postavljanje i nivelisanje uređaja je uslov za bezbedan, dugotrajan i uspešan rad.

Pažnja! Pre uključivanja sačekajte 3 sata, poravnajte i odblokirajte veš-mašinu.

Pažnja! Nepravilno nivelisanje, posebno nedostatak stabilnosti mašine, može biti razlog za njeno pomeranje tokom korišćenja.

Ne dozvoliti da uređaj koriste deca kao ni lica smanjenih fizičkih, motoričkih ili umnih sposobnosti, odnosno lica bez potrebnog iskustva i znanja, izuzev ako su dobili uputstva o bezbednoj upotrebi aparata, i ako su poučeni o opasnostima nepravilne upotrebe.

Ne dozvoliti deci da se igraju s uređajem.

Kraj eksploatacije

Istrošenu mašinu zbog bezbednosti dovesti u neupotrebljivo stanje. Prvo izvući utikač iz utičnice, a posle toga odseći kabl za napajanje. Treba postupiti u skladu s lokalnim zakona za odstarnjivanja otpada i smeća.

Deci ispod 3 godine nije dozvoljeno korišćenje mašine, osim pod nadzorom roditelja.

INSTALACIJA MAŠINE ZA VEŠ

I. Uklanjanje transportne zaštite (zaštitu treba sačuvati radi korišćenja prilikom, npr. selidbe ili transporta veš-mašine).

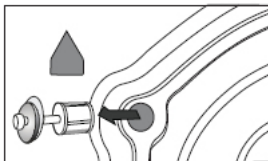

- Odvrnite ključem 4 zaštitna štrafa.
- S priključaka uklonite gumeno-plastične transportne umetke zajedno s podlogama i šrafovima.
- Zatvorite otvore čepovima koji su u kompletu s mašinom.



Pre uključivanja mašine obavezno treba ukloniti zaštitnu transportnu ambalažu!

II. Postavljanje i ravnanje mašine za veš!



- Ne postavljati veš-mašinu na tepih!
- Površina poda ne sme biti ni kokavna ni nagnuta!
- Treba obratiti pažnju na oblik površine poda, kako bi celom težinom mašina legla na nožice, a na ne telo!

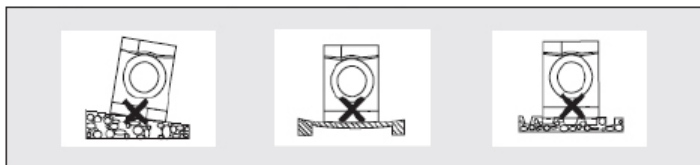

- Veš-mašinu postaviti na čvrstu i ravnu podlogu.
- Olabaviti plastičnu podlogu (1)
- Nivelišite tako što ćete zatezati /popuštati nožice (2)
- Blokirati šraf (1)



Nakon postavljanja veš-mašine potrebno je proveriti stabilnost. Treba zategnuti svaki ugao mašine i proveriti da li je mašina stabilna!

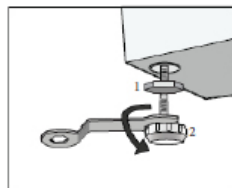

INSTALACIJA MAŠINE ZA VEŠ

III. Priklučivanje vode

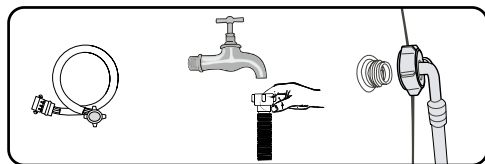

Za povezivanje mašine na dovod vode, molimo Vas da koristite isključivo nova, cela creva koja ste dobili u kompletu s mašinom. Zabranjuje se korišćenje starih creva.

Crevo za snabdevanje vodom sa spojnicom nalazi se u bubnju mašine.



Pritisak vode min. 0,05 MPa (0,5 bar), maks. 1 MPa (10 bar). Mašinu treba priključiti na hladnu vodu.

- molimo, proverite da crevo nije pritisnuto ili savijeno,
- molimo, proverite da li su dovodno crevo i slavina dobro povezani,
- molimo da redovno proveravate stanje creva za snabdevanje vodom.

IV. Izbacivanje vode

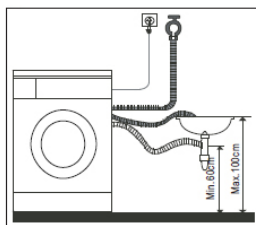

Crevo za odvod nalazi se za zadnje strane mašine za veš. Crevo za izbacivanje vode treba pričvrstiti tako da se ne pomera tokom rada mašine (za to koristite koleno, kao što je prikazano). Kraj creva za izbacivanje vode ne treba biti smesten previše duboko u odvodu!

V. Priklučenje na električnu mrežu

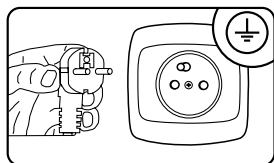

- Priključak za povezivanje mašine na električnu mrežu mora se nalaziti na pogodnom mestu dostupnom korisniku!
- Mašina mora biti povezana na struju jedino uz pomoć pravilno instalirane utičnice s uzemljenjem!
- Zabranjeno je priključivanje preko produžnog kabla!
- Ukoliko treba promeniti oštećeni kabl, molimo da se obratite ovlašćenom servisu.
- Napajanje veš-mašine mora sadržati ugrađen osigurač 10A.

ZNAČENJE SIMBOLA NA ETIKETI ODEĆEE

I. Pranje

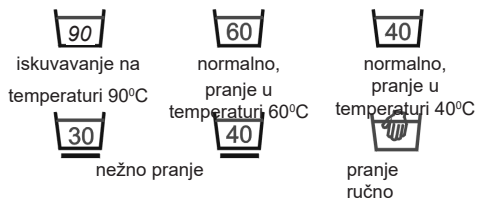

II. Hemijsko čišćenje

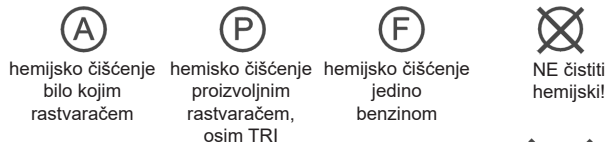

III. Sušenje u mašini za sušenje veša



IV. Peglanje



Birajući program pranja treba obratiti pažnju na oznake na etiketi odeće.

OPIS MAŠINE ZA PRANJE VEŠA

Opis mašine

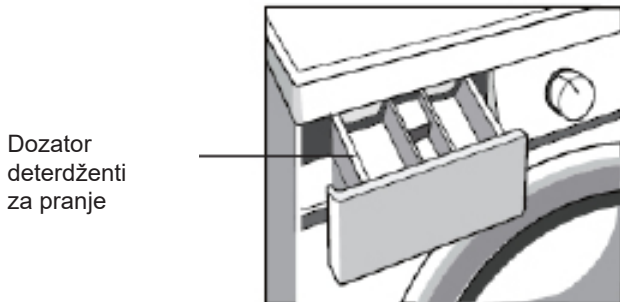
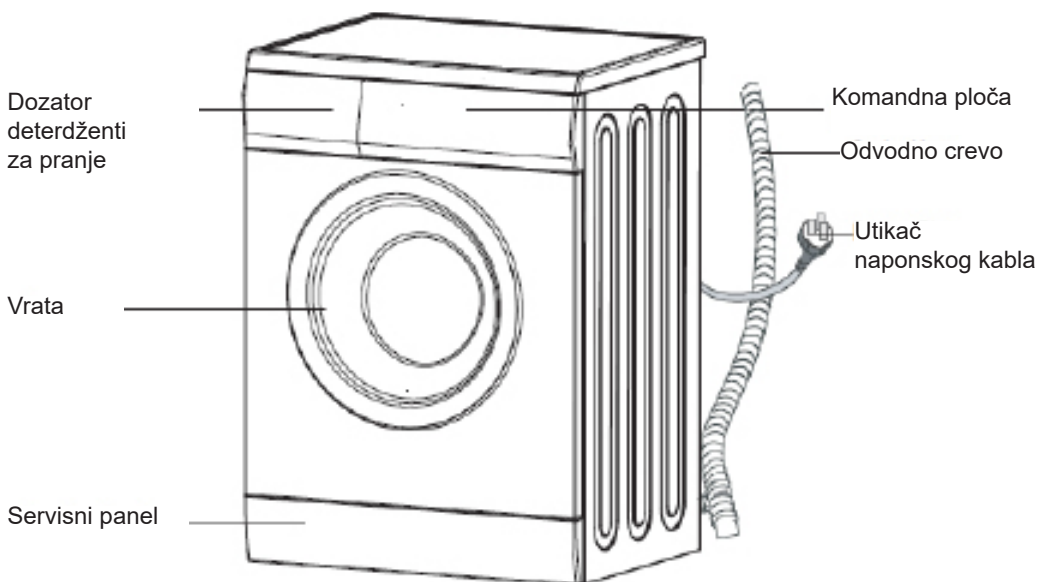

■ Dodatni pribor

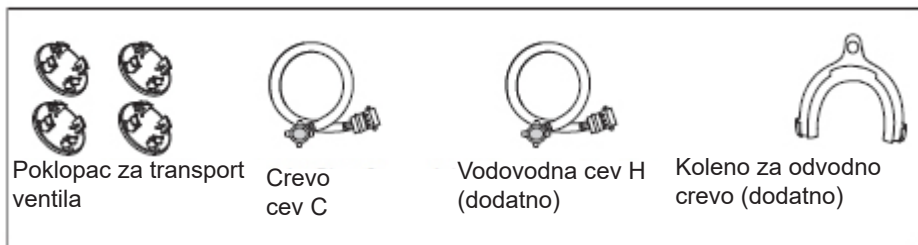

OPIS UPRAVLJAJKE PLOČE

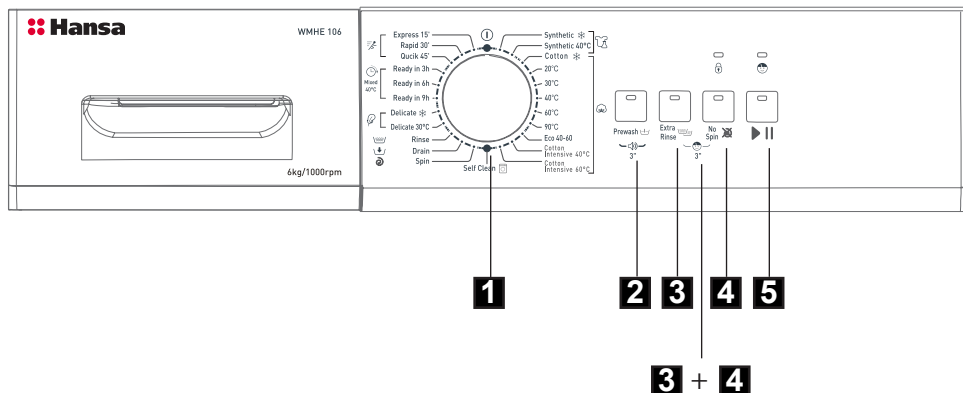

1. Programator

Korisnik može odabrati odgovarajući program pranja, u zavisnosti od stepena zaprljanosti, vrste i količine odeće, što će osigurati bolje efekte u radu uređaja i efektivnije pranje. Nakon pokretanja programa nije moguće menjati parametre već odabranog programa uz pomoć okretanja dugmeta programatora.

2. Uvodno pranje

Funkcija je namenjena pranju jako zaprljanog veša. Dodata je funkcija pretpranja odeće. Kako bi se dobili željeni rezultati pretpranja, dodati deterdžent. Funkcija „Pretpranje” dodaje jedno dodatno pranje pre glavnog pranja.

3. Dodatno ispiranje

Koristi se uglavnom kod pranja donjeg veša i odeće kod kojih je važno smanjenje ostataka deterdženta. Nakon biranja ove funkcije na odabranom programu dodato je još jedno ispiranje. Dobija se bolje isprana odeća. Funkcija ciklusu pranja dodaje jedno dodatno ispiranje.

4. Isključenje centrifuge

Po biranju ove funkcije mašina neće centrifugirati veš.

5. Dugme START/PAUZA

Dugme „Start/Pauza” služi da se započne ciklus pranja i omogućava prekid pranja u bilo kom trenutku. Dok mašina radi, odgovarajući simbol toka programa treperi signalizirajući datu fazu programa pranja. Kod načina „Pauza” simboli ne trepere već neprekidno svetle. Funkcija „Pauza” može se koristiti za potapanje. Po aktivaciji odabranog programa treba sačekati oko 10 min, a potom pritisnuti dugme „Start/Pauza”. Nakon isteka željenog vremena za potapanje ponovo treba pritisnuti dugme „Start/Pauza”, a mašina će nastaviti s programom. Potapanje omogućava popravljavanje kvaliteta pranja u slučaju izuzetno zaprljane odeće.

3+4. Roditeljska blokada (Child Block)

Ova funkcija se može odabrati da bi se sprečila situacija nepravilnog rada mašine usled nedozvoljenog korišćenja od strane dece. U tom slučaju aktivno će biti jedino dugme „3”. Po pritisku na dugme „4” mašina se gasi. Ponovnim pritiskom na dugme mašina memoriše blokadu starta i odabrani program.

Tokom programiranja pranja istovremeno pritisnuti dugmiće „Dodatno pranje” i „Isključenje centrifuge” i držati ih tri sekunde. Čuće se zvučni signal. Dugme „Start/Pauza” i ručka su blokirani. Kako bi se odblokirali, treba istovremeno pritisnuti i držati 3 sekunde oba dugmića: čuće se zvučni signal. Nakon isključenja napajanja blokada starta se takođe isključuje. Po završetku svih programa mašina se neće odblokirati.

Uključenje/Isključenje zvuka

Uređaj je opremljen dodatnom funkcijom signalizatora zvuka. Nakon deaktivacije funkcije signalizatora zvuka ona se isključuje.

Nakon pokretanja mašine treba 3 sekunde držati dugme „Pretpranje”: zvučna signalizacija će se ugaziti. Kako bi se ponovo postavila funkcija signalizatora zvuka treba još jednom tri sekunde držati dugme „Temp.&Spin”. Postavka traje do završetka programa. Upozorenje: Nakon deaktivacije funkcije signalizatora zvuka on će biti isključen do ponovnog aktiviranja.

Funkcija uklanjanja pene.

Funkcija kontrole pene: Veća količina pene javlja se u slučaju korišćenja veće količine deterdženta, što ima negativni uticaj na efekte pranja i ispiranja. Procedura počiva na automatskoj kontroli količine pene i automatskom dodavanju procedure uklanjanja pene u trenutku utvrđivanja njene prekomerenosti.

I. Izbor programa

1. Staviti donji veš na pranje i dodati deterdžent..
2. Okrenuti ručicu birajući program u skladu s tabelom programa.
3. Ukoliko je potrebno izabrati dodatnu funkciju.
4. Pritisnuti dugme „Start/Pauza”.



II. Kraj pranja

1. Mašina će zvučnim signalom signalizirati završetak ciklusa pranja, zatreperiće dioda „Start/Pauza”.
2. Zatvorite slavinu za vodu.
3. Isključiti veš-mašinu uz pomoć glavnog prekidača 
4. Isključite mašinu iz struje.
5. Otvorite vrata bubnja i izvadite veš.

III. Brisanje i promena programa

Kako bi se zadržao ciklus pranja treba 3 sekunde držati dugme Start/Pauza. Zatim je ponovo moguće izabrati potrebni program.

REŠAVANJE PROBLEMA

| Indikator | | | | | Opis | Uzrok | Način odstranjivanja problema | | | | | |
|--|---|---------------|--------------------|-------------------|---|---|---|--|--|--|---------------|---------------|
|  |  | Pauza/Start | Ne radi centrifuga | Dodatno ispiranje | Pretpranje | Problem sa zatvaranjem komore. | Vrata nisu zatvorena. | Po zatvaranju vrata ponovo uključiti mašinu. | | | | |
| | | | | | | | | | Ne pali se se | Ukoliko problem nije otklonjen, obratiti se servis centru. | | |
| | | | | | | | | | | | Ne pali se se | |
| | | | | | | | | | | | | Ne pali se se |
| | | | | | | | | | | | | |
| Trepće | Ukoliko problem nije otklonjen, obratiti se servis centru. | | | | | | | | | | | |
| | | Ne pali se se | | | | | | | | | | |
| | | | Ne pali se se | | | | | | | | | |
| | | | | Ne pali se se | | | | | | | | |
| Ne pali se se | Ne pali se se | Ne pali se se | Trepće | Ne pali se se | Problem s uzimanjem vode tokom pranja (uzimanje vode traje više od 7 minuta). | Zakrivljena česma ili slab pritisak vode. Zapušen filter ventila za snabdevanje vodom. Dovodno crevo je iskrivljeno/ pritisnuto. Nedostatak vode | Odvrnuti slavinu ili sačekati da se obnovi normalno uzimanje vode. Proveriti filter ventila za snabdevanje vodom. Poravnati crevo za snabdevanje vodom. Proveriti ostale slavine u prostoriji. | | | | | |
| | | | | | | | | Ne pali se se | Ukoliko problem nije otklonjen, obratiti se servis centru. | | | |
| | | | | | | | | | | Ne pali se se | | |
| | | | | | | | | | | | Ne pali se se | |
| | | | | | | | | | | | | Ne pali se se |
| Ne pali se se | Ne pali se se | Ne pali se se | Trepće | Ne pali se se | Problem s odvođenjem vode tokom pranja (odvođenje vode traje više od 3 minuta). | Savijeno/pritisnuto ili zapušeno odvodno crevo. Zapušena odvodna pumpa. | Očistiti i ispraviti odvodno crevo. Očistiti filter pumpe. | | | | | |
| | | | | | | | | Ne pali se se | Ukoliko problem nije otklonjen, obratiti se servis centru. | | | |
| | | | | | | | | | | Ne pali se se | | |
| | | | | | | | | | | | Ne pali se se | |
| Ne pali se se | Ne pali se se | Ne pali se se | Trepće | Ne pali se se | Problem s odvođenjem vode tokom pranja (odvođenje vode traje više od 3 minuta). | Savijeno/pritisnuto ili zapušeno odvodno crevo. Zapušena odvodna pumpa. | Očistiti i ispraviti odvodno crevo. Očistiti filter pumpe. | | | | | |
| | | | | | | | | Ne pali se se | Ukoliko problem nije otklonjen, obratiti se servis centru. | | | |
| | | | | | | | | | | Ne pali se se | | |
| | | | | | | | | | | | Ne pali se se | |

U slučaju javljanja drugih problema treba se obratiti servisnom centru.

REŠAVANJE PROBLEMA

| Problem | Uzrok | Način odstranjivanja problema |
|--|--|---|
| Veš mašina se ne uključuje. | | Proveriti da li su vrata zatvorena. Proveriti da li je utičak ispravno uključen u utičnicu. Proveriti da li je odvrnut ventil. Proveriti da li je pritisnuto dugme „Start/ Pauza“. Proveriti da li je pritisnuto dugme „Uklj./Isklj.“. |
| Ne otvaraju se vrata | Aktivirana je funkcija blokiranja uređaja. | Isključiti mašinu iz struje. |
| Voda se ne greje. | Oštećen je toplotni senzor NTC, pokvaren je deo koji greje. | Može se prati u hladnoj vodi. Ne prati s funkcijom grejanja. Trebalo se obratiti servisnom centru. |
| Curenje vode | Spojnica odvodnog creva koja vodi do slavine i mašine curi. Zapušeno odvodno crevo. | Proveriti i pričvrstiti odvodno i dovodno crevo. Očistiti odvodno crevo, a u slučaju potrebe pozvati stručnjaka za popravku. |
| Ispod mašine curi voda | Neispravno priključeno crevo za snabdevanje vodom. Curenje vode iz odvodnog creva. | Ispravno priključiti crevo za snabdevanje vodom. Promeniti odvodno crevo. |
| Ne pale se dioda ili ekran. | Isključeno napajanje. Oštećena pločica programatora. Problem s priključivanjem kablova. | Proveriti da li je mašina pravilno priključena i da li je utikač ispravno uključen u utičnicu. Ako jeste, treba se obratiti servisnom centru. |
| Ostalo je deterđenta u posudi. | Prašak za pranje se pokvasio i zgrudvao. | Očistiti i obrisati posudu. Upotrebiti tečni deterđent ili specijalno sredstvo za pranje za mašine s bubnjem. |
| Neefikasno pranje | Veoma prijava stvari. Premala količina deterđenta. | Odabrati odgovarajući program. Dodati odgovarajuću količinu deterđenta u skladu s napomenama na pakovanju deterđenta za pranje. |
| Prevelika buka, snažne vibracije. | | Proveriti da li je odstranjena transportna zaštita (šrafovi). Upewnić się, że urządzenie stoi na równym podłożu. Proveriti dali u mašini nema nikakvih stranih tela. Proveriti balansiranje mašine. |

ČIŠĆENJE



Za čišćenje kućišta i plastičnih delova uređaja nikad ne koristiti razređivače ili oštra, sredstva za ribanje (np. praškove ili mleko za čišćenje)! Koristiti samo delikatna tečna sredstva za pranje i meke krpice. Ne koristiti suđere.

1. Čišćenje pumpe

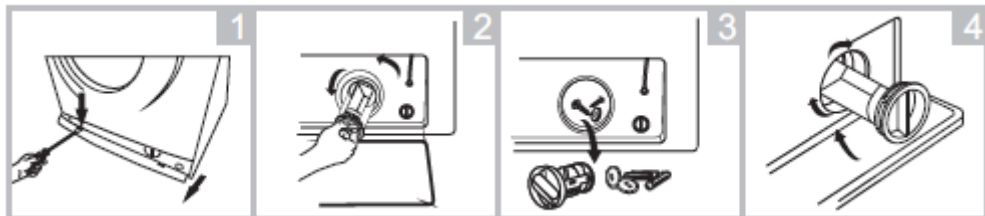

●Otvoriti servisni panel

●Odvrtiti poklopac pumpe

●Skinuti poklopac pumpe

●Zatvoriti servisni panel



Ponovna montaža filtera po obrnutom redosledu.

II. Čišćenje ventila za vodu

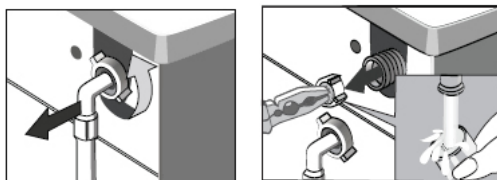

- Odvrtiti crevo za snabdevanje vode
- Pincetom uhvatiti telo sita
- Izvaditi i očistiti filter (uz pomoć četkice)



Ponovna montaža filtera po obrnutom redosledu.

III. Čišćenje komore/posude za deterđent –treba ga čistiti barem jednom mesečno.

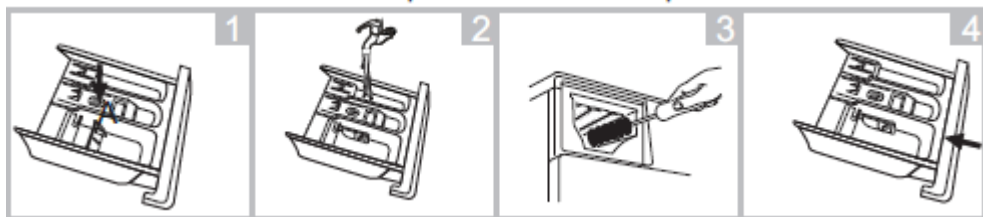

●Izvaditi posudu (istvremeno pritiskajući zapušač).

●Oprati pod tekućom vodom (uz pomoć četkice ili krpe).

●Vratiti posudu na mesto.

NAPOMENE U VEZI S PRANJEM

Preporučuje se upotreba sredstava za pranje opšte namene u prašku ili tečnih za puni raspon temperatura, u skladu sa preporukama proizvođača deterdženta koje su navedene na pakovanju.

I. Deterdženti i oplemenjivači veša

➤ Deterdženti

- Treba se pridržavati preporuka proizvođača deterdženta
- Prašak ili tečnost za pranje treba sipati u posudu označenu simbolom 

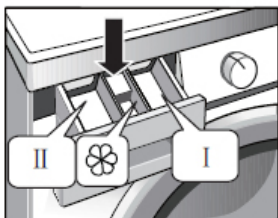

- Prašak za pretpranje treba sipati u posudu označenu simbolom 

- Prilikom upotrebe omekšivača treba se pridržavati preporuka proizvođača.

- Omekšivač treba sipati u srednju posudu označenu simbolom 

Ne preporučuje se sipanje više od maksimalnog stepena na zidu posude. Dato sredstvo će biti preuzeto tokom poslednjeg pranja.

II. Prvo pranje

➤ Pre prvog pranja odraditi jedan ciklus visoke temperature bez veša u skladu sa niže navedenom procedurom:

- Uključiti mašinu u struju.
- Odvrnuti slavinu.
- Postaviti programator na pranje na visokoj temperaturi.
- Dodati odgovarajući deterdžent i pritisnuti dugme «Start/pauza».

III. Zaprljanost

➤ Teške mrlje

Pre pranja beli veš treba dodatno tretirati sredstvom za skidanje fleka u skladu sa preporukama proizvođača.

- Jako zaprljana odeća:

Manje belog veša u jednom pranju.

Dodati više deterdženta.

Nakon pranja veoma zaprljanih stvari (na primer radnog odela) ili učebanih stvari za čišćenje mašine preporučuje se korišćenje programa pranja na temp. 60°C bez veša, na primer „PAMUK” ILI „SINTETIKA”.

- Blago zaprljane stvari:

Vidi odeljak „Štednja”

NAPOMENE U VEZI S PRANJEM

- IV. Štednja Električne energije i vode ➤ Blago zaprljane stvari ili manju količinu stvari treba prati na programu „EKSPRES”. Pri korišćenju optimalne količine deterdženta nema potrebe za dodatnim ispiranjem.
- V. Tvrdoća vode ➤ Tvrda voda dovodi do taloženja kamenca. Podatke o tvrdoći vode možete dobiti u najbližem vodovodnom preduzeću. Preporučena je upotreba sredstava protiv kamenca za svako pranje.
- VI. Isključenje napajanja ➤ Isključenje veš-mašine iz struje ili nestanak struje ne dovode do poništenja programa. Program je zapamćen i nastavlja se posle ponovnog pojavljivanja napona. Posle pada napona ne treba otvarati vrata veš-mašine.
- VII. Kapacitet ➤ Maksimalni kapacitet bubnja je 6.0 kg: Stavljanje odeće u bubanj veš-mašine u skladu sa sledećim preporukama:
 - pamuk, farmerke, dečja odeća - maks. pun bubanj (ne puniti iznad utvrđene norme!)
 - sintetičke tkanine – maksimalno ½ bubnja,
 - vuna, svila, tanke nežne tkanine – maks. 1/3 bubnja.**Pažnja! Ne prepunjavati bubanj! Prepunjavanje bubnje dovesti do oštećenja odeće!**
- VIII. Nameštanje veša ➤ Veš-mašina poseduje automatski elektronski sistem kontrole balansa tokom centrifuge. Pre početka centrifuge sistem proverava nameštanje odeće u bubnju. Ukoliko se veš na početku centrifuge neravnomerno namestio, sistem više puta pokušava da promeni postavljanje odeće u bubnju. Ponekad dati pokušaji nisu dovoljni za odgovarajuće nameštanje odeće (u slučaju bademantila od frotira, čaršava pranih zajedno s drugim stvarima koje se savijaju ili skupljaju u loptu). Sistem može odreagovati na dva načina:
 - smanjiti brzinu obrtaja,
 - utvrditi da je odeća suviše neravnomerno postavljena i izostavi centrifugu.U oba slučaja nakon završetka pranja treba otvoriti vrata mašine, ručno namestiti veš u bubnju, zatvoriti vrata i ponovo izabrati program centrifuge.

NAPOMENE U VEZI S PRANJEM

IX. Blokiranje vrata

➤ Mašina je opremljena funkcijom blokiranja vrata, zbog čega se ona ne mogu otvoriti tokom pranja. Nakon završetka ciklusa pranja mašina će automatski odblokirati vrata.

X. Nežne tkanine

➤ Program:
Izabрати odgovarajući program pranja („NEŽNE TKANINE”).
Punjenje:
Ne prepunjavati veš-mašinu, maks. 1/3 bubnja, vidi odeljak VII
Punjenje.

XI. Doziranje

➤ U skladu s preporukama proizvođača deterdženta.
Premalo deterdženta:
Stvari postaju sive;
Stvaraju se grudvice masti, tloži se kamec.
Previše deterdženta:
Stvaranje previše pene;
Smanjenje kvaliteta pranja, nedovoljno ispiranje deterdženta.

Najefikasniji programi sa obzirom na potrošnju energije i vode su obično takvi koji se odvijaju na nižim temperaturama i u dužem vremenu.

Punjenje mašine za pranje veša za kućansku upotrebu do pune zapremine, koju za odgovarajuće programe preporučuje proizvođač, štedi energiju i vodu.

Više informacija o proizvodu nalazi se u Evropskoj bazi podataka o označavanju energetske efikasnosti (EPREL) na sajtu <https://eprel.ec.europa.eu>. Informacije možete da dobijete skeniranjem QR koda sa energetske etikete ili upisujući model proizvoda sa energetske etikete u pretraživač EPREL (<https://eprel.ec.europa.eu/>)

GARANCIJA, USLUGE POSLE PRODAJE

Garancija

Garantne usluge u skladu sa garantnim listom. Proizvođač ne snosi odgovornost za bilo kakvu štetu prouzrokovanu nepravilnom upotrebom proizvoda.

Servis

- Proizvođač sugerira da sve popravke i regulacione delatnosti obavlja Fabrički Servis ili Ovlašteni Servis proizvođača. Iz bezbednosnih razloga samostalno ne popravljati uređaj.
- Popravke koje obavljaju osobe bez odgovarajućih kvalifikacija mogu da uzrokuju ozbiljnu opasnost po korisnika uređaja.
- Minimalni period, tokom kojeg su raspoloživi rezervni delovi potrebni za popravku aparata, iznosi 7 ili 10 godina, zavisno od vrste i namene rezervnog dela i u skladu je sa Direktivom Komisije (UE) 2019/2023.
- List rezervnih delova i procedura narucivanja delova je dostupna na web sajtu proizvođača, uvoznika ili ovlaštenog predstavnika.
- Minimalni period garancije za aparat, koji nudi proizvođač, uvoznik ili ovlašteni predstavnik, je naveden u garantnom listu.
- Aparat gubi garanciju u slučaju samovoljnih promena ili prepravki, skidanja plombi ili druge zaštite sa aparata ili njegovih delova, ili drugog samovoljnog uplitanja u konstrukciju aparata koje nije u skladu sa uputstvima za upotrebu.

Prijavljivanje popravke i pomoć u slučaju kvara

Ako aparat zahteva popravku, stupite u kontakt sa servisom. Adresni podaci i kontaktni broj telefona nalaze se u garantnom listu. Pre stupanja u kontakt, pripremite serijski broj aparata koji se nalazi na nazivnoj pločici. Prepisite ga niže kako biste ga imali pri ruci:

| | | | | | | | | | | | | | | | | | | | | |
|--|--|--|--|--|--|--|--|--|--|--|--|--|--|--|--|--|--|--|--|--|
| | | | | | | | | | | | | | | | | | | | | |
|--|--|--|--|--|--|--|--|--|--|--|--|--|--|--|--|--|--|--|--|--|

